

สำนักบริหารจัดการน้ำและอุทกวิทยา
ฝ่ายบริหารทั่วไป งานธุรการ
ที่ สบอ. 5710
วันที่ 30 ก.ค. 59 (14-54)
พ.ช. 4082/59

ต้นฉบับ

เลขที่เอกสารในระบบ E กษ0206.22/ว4688

ฝ่ายบริหารทั่วไป (สกก. รับเอกสารจากภายนอก) รับที่ ขป 10476

วันที่ 28 ก.ค. 2559

เรื่อง ข่าวดูประชาชนสัมพันธ์การตรวจราชการ

เรียน ผู้บริหารกรม	วันที่กำหนด
<input type="checkbox"/> เพื่อโปรดพิจารณา <input type="checkbox"/> เพื่อโปรดดำเนินการ <input checked="" type="checkbox"/> เพื่อโปรดทราบ	
	หมายเหตุ

01-5

วิลาสินี

(นางสาวอรุณี พงษ์พรประเสริฐ)

ผบท.ลก. ปฏิบัติราชการแทน สทนก.

๒๙ ก.ค. ๒๕๕๙

เรียน ผอ.สจก. ผอ.รทค. ทน.1-9 ผอ.และผ.มท.นอ.
เพื่อทบทวนและประกาศคืนพื้นที่ที่ทบทวนต่อไป

(Signature)

(นายเลิศชัย ศรีอนันต์)

มส.บอ

- 1 ส.ท. 2559

(Signature)



บันทึกข้อความ

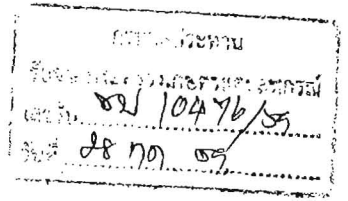

ส่วนราชการ สำนักงานปลัดกระทรวงเกษตรและสหกรณ์ สำนักงานตรวจราชการ ๐๒-๒๘๒๔๘๕๐

ที่ กษ ๐๒๐๖.๒๒/ว ๕๖ ๕๕ วันที่ ๒๗ กรกฎาคม ๒๕๕๕

เรื่อง ข้าราชการสัมพันธ์การตรวจราชการ

เรียน อธิบดี กรมชลประทาน

ด้วยคณะผู้ตรวจราชการกระทรวงเกษตรและสหกรณ์ ได้ออกตรวจติดตามงานในเขตตรวจราชการที่รับผิดชอบ เพื่อเร่งขับเคลื่อนงานตามนโยบายรัฐมนตรีว่าการกระทรวงเกษตรและสหกรณ์ ทั้งนี้เพื่อเป็นการเผยแพร่งานตรวจราชการให้หน่วยงานในสังกัดกระทรวงเกษตรและสหกรณ์ทราบ จึงได้จัดทำข่าวประชาสัมพันธ์ ประจำเดือน มิถุนายน ๒๕๕๕ รายละเอียดปรากฏตามเอกสารแนบ

จึงเรียนมาเพื่อโปรดทราบ

(นายอนันต์ ลีลา)

หัวหน้าผู้ตรวจราชการกระทรวงเกษตรและสหกรณ์
ปฏิบัติราชการแทนปลัดกระทรวงเกษตรและสหกรณ์



คณะผู้ตรวจราชการ ลงพื้นที่ติดตามโครงการ ตามนโยบายกระทรวงเกษตรและสหกรณ์



การดำเนินงานครั้งนี้ มีความมุ่งหวัง ให้ศูนย์เรียนรู้ฯ เป็นกลไกในการขับเคลื่อนนโยบายสำคัญ โดยเฉพาะการยกระดับคุณภาพผลิต และลดความเสี่ยงจากภาวะอุทกภัยที่เพิ่มสูงขึ้น โดยทำการเพิ่มกิจกรรมโรเนอราส่วนผสม รวมทั้งจัดกิจกรรมผลิตและแปรรูปผลผลิตให้มีเสถียรภาพเกษตรกร การลดต้นทุนการผลิตเพื่อเพิ่มโอกาสแข่งขัน การจัดทำเกษตรวิสัยตามนโยบายของกระทรวงเกษตรและสหกรณ์ การใช้ปรัชญาเศรษฐกิจพอเพียง และยกระดับคุณภาพเกษตรกรผสมผสาน เพื่อเพิ่มรายได้ลดความเสี่ยง โดยมีหลักการเรียนรู้ อาทิ เช่น การปลูกข้าวแบบนาหยอด การจัดการศัตรูพืช การใช้สารพืชรักษาโรค เป็นต้น การจัดทำบัญชีครัวเรือน เป็นต้น ทั้งนี้ การดำเนินงานดังกล่าว ผู้ตรวจราชการกระทรวงเกษตรและสหกรณ์ ได้ลงพื้นที่ร่วมกิจกรรมดังกล่าวอย่างพร้อมเพรียง

การลงพื้นที่ตามนโยบายของกระทรวงเกษตรและสหกรณ์ (Field Day) และมีการการเกษตรเพื่อเริ่มต้นฤดูกาลผลิตใหม่ : เพื่อที่เกษตรกรเข้าร่วม ได้รับข้อมูลข่าวสาร และกระบวนการถ่ายทอดเทคโนโลยีการเกษตร การเรียนรู้ต่าง ๆ เพื่อนำองค์ความรู้ มาประยุกต์ใช้ในการทำการเกษตรได้อย่างถูกต้อง และเหมาะสม กระทรวงเกษตรและสหกรณ์ได้ตระหนักถึงการเปลี่ยนแปลงของสถานการณ์การผลิตและปัจจัยเชิงความต้องการของเกษตรกร จึงได้สร้างกระบวนการถ่ายทอดความรู้ที่จำเป็นให้แก่เกษตรกรผ่านศูนย์เรียนรู้การเพิ่มประสิทธิภาพการผลิตสินค้าเกษตร (นโม) โดยมี ๑) ศูนย์การจัดการดินและปุ๋ย ๒) ศูนย์การจัดการศัตรูพืช ๓) ศูนย์การปรับเปลี่ยนการผลิต (๑-๔) ๔) ศูนย์ส่งเสริมพอเพียง ๕) การใช้บัญชีครัวเรือน (๑-๒) ๖) ศูนย์เพิ่มมูลค่าสินค้าข้าว



ตรวจติดตามแผนการผลิตและการตลาดข้าวครบวงจร :
 คณะผู้ตรวจราชการกระทรวงเกษตรและสหกรณ์ ประชุม
 คณะทำงานตรวจติดตามแผนการผลิตและการตลาดข้าว
 ครบวงจร โดยมีหัวหน้าสำนักงานจังหวัด พาณิชย์จังหวัด
 Single Command สำนักงาน ธ.ก.ส. จังหวัด ผู้เชี่ยวชาญ
 กรมการข้าว และผู้แทนกรมการค้าภายในเข้าร่วม
 เพื่อชี้แจงทำความเข้าใจเกี่ยวกับแผนการผลิตและ
 การตลาดข้าวในระดับประเทศ แบ่งเป็น ๕ ช่วง คือ
 การกำหนดอุปสงค์ อุปทาน การผลิต การเก็บเกี่ยว
 การตลาดในประเทศ และการตลาดต่างประเทศ รวมถึง
 มาตรการช่วยเหลือเกษตรกรต่างๆ โดยใช้หลักการตลาดนำ
 การผลิต กระทรวงเกษตรและสหกรณ์ ได้กำหนดเป้าหมาย
 พื้นที่ส่งเสริมการปลูก เป็นรายจังหวัด และอำเภอ แยกตาม
 ชนิดข้าว ซึ่งแต่ละคณะทำงาน ได้จัดทำรายงานการตรวจ
 ติดตาม (Check List) การปฏิบัติงานในพื้นที่ฯ



ประเด็นสำคัญดังนี้

๑. การกำหนดพื้นที่เป้าหมายในการผลิตข้าวของจังหวัด ตามประกาศพื้นที่ปลูกข้าวปี ๒๕๕๙/๖๐ และเริ่มรายงานแผนการผลิตฯ ตั้งแต่เดือน มิถุนายน ๒๕๕๙
๒. การขึ้นทะเบียนเกษตรกร
๓. การดำเนินงานนาแปลงใหญ่ ในพื้นที่ จังหวัด
๔. การสนับสนุนเครื่องจักรกลการเกษตร
๕. ลดราคาปัจจัยการผลิต ลดค่าปุ๋ย/ยาปราบศัตรูพืช
๖. การปลูกพืชทดแทนเพื่อลดพื้นที่การทำนา
๗. การส่งเสริมสนับสนุนการใช้เมล็ดพันธุ์ข้าวหอมมะลิคุณภาพดี
๘. การสนับสนุนสินเชื่อ (ธ.ก.ส)



ทั้งนี้ ขอให้หน่วยงานที่เกี่ยวข้องมีการวางแผนการผลิตและเตรียม
 การเรื่องตลาด เร่งรัดและให้คำแนะนำเกี่ยวกับการดำเนินงาน
 เกี่ยวกับเทคนิค เร่งลงทะเบียนเกษตรกรผู้ปลูกข้าวให้ครบโดยเร็ว
 การประกาศพื้นที่ฯ การปลูกข้าว และนำกิจกรรมที่หน่วยงานใน
 จังหวัดสนับสนุนบรรจุในแผนฯ ให้เห็นภาพรวมการดำเนินงาน
 ของจังหวัดอย่างชัดเจน



ติดตามความก้าวหน้าในการขับเคลื่อนงานตามนโยบายสำคัญของกระทรวงเกษตรและสหกรณ์ : เพื่อขับเคลื่อนนโยบาย ๖ ด้านของ รมว.กษ. ให้มีความต่อเนื่อง โดยเน้นย้ำปีแห่งการลดต้นทุน และให้ทุกส่วนราชการบูรณาการร่วมกันระหว่างหน่วยงานในกระทรวงฯ หน่วยงานในจังหวัด ภาคเกษตรกร ภาคเอกชน ภายใต้การขับเคลื่อนของศูนย์เรียนรู้การเพิ่มประสิทธิภาพการผลิตระดับอำเภอ และการต่อยอดจากกิจกรรมที่ทำไปแล้วเพื่อมุ่งเน้นเป้าหมายเพิ่มผลผลิตที่มีคุณภาพเพิ่มรายได้ ทั้งในส่วนของภาพรวมของการผลิตทั้งพื้นที่ หรือเป็นรายย่อยตามหลักเศรษฐกิจพอเพียง และสามารถนำนโยบายมาใช้เป็นแนวทางในการวางแผนงานกิจกรรมในพื้นที่ได้



★ ศูนย์เรียนรู้การเพิ่มประสิทธิภาพการผลิตสินค้าเกษตร : เร่งเพิ่มฐานข้อมูลศูนย์เครือข่าย และข้อมูลการบริหารจัดการในระดับพื้นที่ โดยให้ Single Command จัดทำคู่มือเครือข่ายศูนย์เรียนรู้ไว้ที่ศูนย์หลัก สำหรับเกษตรกรที่สนใจได้ศึกษาและเรียนรู้

◇ การดำเนินงานโครงการระบบส่งเสริมการเกษตรแบบแปลงใหญ่ : มีการจัดทำข้อมูลเกษตรกรรายแปลง แผนที่ขอบเขตและพิกัดรายแปลง จัดประชุมสมาชิกเกษตรกรผู้ร่วมโครงการระบบส่งเสริมการเกษตรแบบแปลงใหญ่ เพื่อจัดทำแผนดำเนินการพัฒนาการเกษตรอย่างครบวงจร เป็นการสร้างความมั่นคงให้แก่เกษตรกร

★ แผนที่เกษตรเพื่อการบริหารจัดการเชิงรุก Agri-Map : เร่งการบูรณาการข้อมูลพื้นฐานด้านการเกษตรจากทุกหน่วยงานในสังกัดกระทรวงเกษตรและสหกรณ์ สำหรับใช้เป็นเครื่องมือบริหารจัดการการเกษตรอย่างมีประสิทธิภาพ และส่งเสริมให้เกษตรกรปรับเปลี่ยนมาผลิตสินค้าเกษตรที่ให้ ผลตอบแทนสูง กำหนดวิธีการลดต้นทุนการผลิต เพื่อเพิ่มประสิทธิภาพการผลิตโดยการให้องค์ความรู้ข้อมูลด้านการผลิตทางการเกษตรและเทคโนโลยีที่เหมาะสม ซึ่งอยู่ระหว่างการ รวบรวมข้อมูล และจัดทำแผน และเร่งรัดนำข้อมูลจากทุกหน่วยงานที่เกี่ยวข้องมาจัดทำแผนที่เกษตร

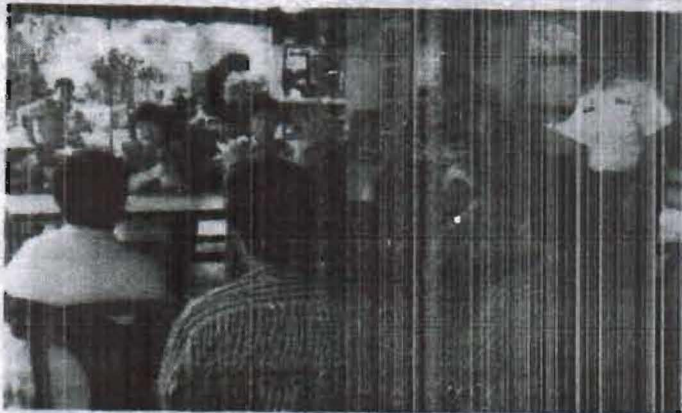
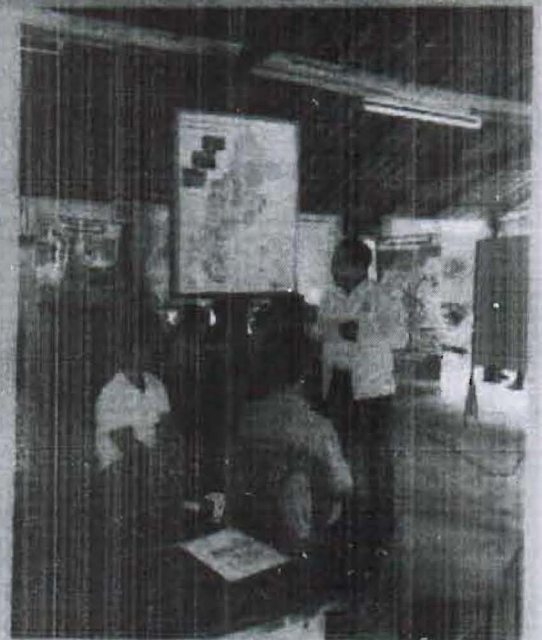

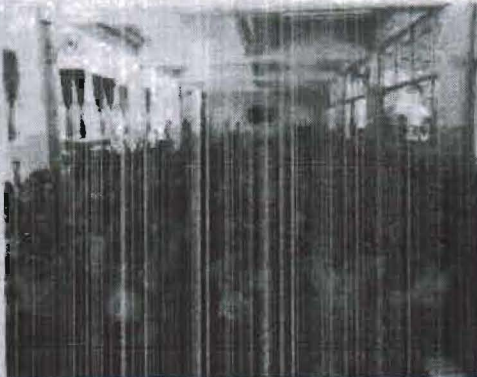
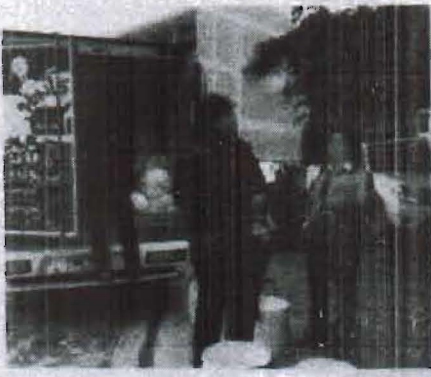

โครงการอาหารเสริม (นม) โรงเรียน: กรมส่งเสริมการค้าระหว่างประเทศ กระทรวงพาณิชย์ ลงพื้นที่สำรวจติดตามโครงการอาหารเสริม (นม) โรงเรียน มาอย่างต่อเนื่อง ทั้งโรงเรียน และสหกรณ์โคนม ในจังหวัดต่างๆ ตั้งแต่เดือนพฤษภาคม-มิถุนายน ๒๕๕๘ โดยคณะผู้ตรวจราชการกระทรวงเกษตรและสหกรณ์ ได้มอบหมายให้บุคคลทั่วจังหวัด ในฐานะอาสาสมัครฯ เฝ้าติดตามระบบโครงการอาหารเสริม (นม) โรงเรียน ในระดับจังหวัด ซึ่งมีผู้ว่าราชการจังหวัดเป็นประธาน เพื่อศึกษาผลสัมฤทธิ์ของโครงการอาหารเสริม (นม) โรงเรียน ให้ได้คุณภาพมาตรฐาน ตั้งแต่กระบวนการผลิต ตั้งแต่ฟาร์มเลี้ยงโคนม และการมีบริการที่ปลอดภัย ตามหลักเกณฑ์และวิธีการดำเนินงานโครงการอาหารเสริม (นม) โรงเรียน พร้อมทั้งทำความเข้าใจในแนวทางปฏิบัติโครงการอาหารเสริม (นม) โรงเรียน ให้ผู้แทนเกษตรกร องค์กรบริหารส่วนท้องถิ่น และโรงเรียนในจังหวัดทราบด้วย

Δ นมพาสเจอร์ไรส์

การขนส่ง

รถห้องเย็นอุณหภูมิ

ไม่เกิน ๔ องศา

ส่งในวาล์วราชการ เพื่อการตรวจวัดอุณหภูมิ

การเก็บรักษา

ตั้งแช่ หรือ สู้เย็น อุณหภูมิ ไม่เกิน ๔ องศา

การตรวจวัดอุณหภูมิมีใบรับรองการสอบ

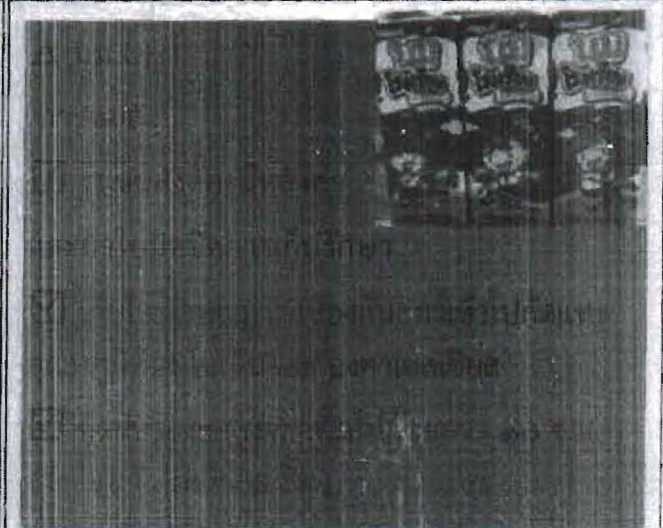

มิถุนายน ๒๕๕๙ ผู้ตรวจราชการกระทรวงเกษตรและสหกรณ์ ได้ลงตรวจติดตามงานนโยบายกระทรวงเกษตรและสหกรณ์ในพื้นที่เป้าหมาย ๔๙ จังหวัด ได้แก่ นนทบุรี/ปทุมธานี/พระนครศรีอยุธยา/สระบุรี/นครสวรรค์/สิงห์บุรี/ลพบุรี/อุทัยธานี/สิงห์บุรี/ฉะเชิงเทรา/นครนายก/สมุทรปราการ/ฉะเชิงเทรา/ชลบุรี/ระยอง/ตราด/กาญจนบุรี/นครปฐม/ราชบุรี/สุพรรณบุรี/ประจวบคีรีขันธ์/เพชรบุรี/สมุทรสาคร/สมุทรสงคราม/สุราษฎร์ธานี/พัทลุง/นราธิวาส/ปัตตานี/ยะลา/สงขลา/สตูล/ไทรบุรี/หนองบัวลำภู/นิงกาฬ/ร้อยเอ็ด/มหาสารคาม/กาฬสินธุ์/สกลนคร/สุรินทร์/นครราชสีมา/บุรีรัมย์/ชัยภูมิ/เชียงใหม่/ลำพูน/เชียงใหม่/แพร่/พิษณุโลก/เพชรบูรณ์/อุตรดิตถ์

Facebook : สำนักตรวจราชการ สป.กษ.